# Верный сын Отечества

К 110-летию со дня рождения доктора исторических наук, профессора, заведующего кафедрой дореволюционной отечественной истории Удмуртского государственного университета

# Бориса Григорьевича Плющевского

Борис Григорьевич Плющевский, заведующий кафедрой дореволюционной отечественной истории Удмуртского государственного университета, доктор исторических наук, профессор. [Вторая половина 1980-х гг.]

Филиал ГКУ «ЦГА УР» – ГАОПИ. Неописанные материалы.

**Борис Григорьевич Плющевский** родился 29 июня 1912 г. в г. Санкт-Петербурге в семье потомственного военного. В 1917 г. его отец перешел на сторону революционного народа, принимал активное участие в строительстве Красной армии. В 1937 г. он был необоснованно репрессирован в связи с «делом Тухачевского». Борис Григорьевич к этому времени закончил аспирантуру при Ленинградском государственном университете, в которую поступил после окончания исторического факультета. Вместе с мамой он, как сын репрессированного, был направлен в Киргизию в административную ссылку. Во Фрунзе долго не мог устроиться на работу. Потом работал в школе учителем истории, литературы и русского языка, позднее – преподавателем в Киргизском пединституте. В 1949 г. административная высылка с Б.Г. Плющевского была снята, вскоре был реабилитирован его отец.

С осени 1949 г. вся дальнейшая жизнь Бориса Григорьевича связана с Удмуртским государственным университетом (УдГУ). В августе 1949 г. его зачислили в Удмуртский пединститут (УГПИ) на должность старшего преподавателя кафедры истории СССР. В 1954 г. он защитил кандидатскую диссертацию, через двадцать лет – докторскую. Научные работы Б.Г. Плющевского посвящены истории крестьянства в России. С 1957 г. он – доцент кафедры истории СССР УГПИ, с 1965 по 1987 гг. – заведующий кафедрой истории СССР (с 1982 г. – кафедры дореволюционной отечественной истории УдГУ), с сентября 1987 г. – профессор-консультант.

Борис Григорьевич Плющевский был талантливым ученым и педагогом, до конца дней оставался истинным патриотом и гражданином своей страны.

Автобиография.

Я, Плющевский, Борис Григорьевич родился в 1912 г., в г. Ленинграде. Русский. Отец-дворянин, офицер старой армии в 1917 г. произведен в генералы. Еще до создания регулярной Красной Армии вступил в ряды частей „Северо-Западной Завесы", прикрывавшей Ленинград от немцев. В годы Гражданской войны занимал ряд командных должностей в Красной Армии. Был начальником штаба 7-ой армии. Имел ряд правительственных наград и боевых отличий. С середины 1920 г. г. на военно-педагогической работе. В разные годы заведывал военной кафедрой в нескольких Ленинградских ВУЗ-ах. В 1937 г., по ложному обвинению, арестован и осужден. Умер в 1942 г. находясь в лагерях. В 1958 г. посмертно реабилитирован. Мать-из дворян, занималась домашним хозяйством.

В 1928 г. я окончил ср. труд. школу в г. Гатчино. В том же году поступил на исторический факультет Ленинградского Госуд. Университета. Окончил его в 1931 г. С 1931 по 1934 г. г. работал младшим научным сотрудником в Ленинградском отделении Института Истории Академии Наук СССР. С 1934 по 1937 г. г. прошел аспирантуру при историческом факультете Ленинград. Госуд. Университета. Одновременно (в 37 г. г.) работал преподавателем в Педагогич. Институте им. Бубнова. В 1938 г., в связи с осуждением отца, был направлен, в порядке административной высылки, в г. Фрунзе. Там работал преподавателем ср. школы и школы культпросветработников. С 1939 г. по 1940 г. работал старшим преподавателем кафедры истории СССР Киргизского Государств. Педагогич. Института. С 1940 г. по 1945 г. работал преподавателем в средней школе. С 1945 г. по 1949 г. - старший преподаватель кафедры истории СССР в Киргизском Государственном Педагогическом Институте. В 1949 г. административная высылка с меня была снята. С 1949 г. (с осени) стал работать старшим преподавателем кафедры Истории СССР Удмуртского Госуд. Педагогич. Института. В 1953 г. защитил диссертацию на степень кандидата исторических наук. В 1957 г. получил звание доцента и стал работать в должности доцента кафедры истории СССР. С марта 1965 г. исполняю обязанности заведующего кафедрой истории СССР. Награжден Знаком „Отличник народного просвещения", Знаком „За доблестный труд в годы Великой Отечественной войны", имею Почётные грамоты. В июне 1964 г. принят в кандидаты КПСС Индустриальным райкомом КПСС.

Имею ряд опубликованных и принятых к опубликованию (работ) научных работ (всего 12). Работы эти, в основном посвящены истории русского крестьянства в первой половине XIX в. и проблеме близости капитализма в России. Есть работы, относящиеся к истории Удмуртии. В УГПИ выполнял и выполняю ряд поручений по линии партийной и общественных организаций. Руководжу теоретическим семинаром преподавателей Исторического факультета, являюсь членом МК, заведую его научно-методической Комиссией. Являюсь членом правления республиканской секции историков республиканской организации общества „Знание". По поручению лекторских групп горкома и обкома КПСС, в прошлые годы читал и читаю в данном году лекции для агитаторов и населения города. Читаю также лекции по поручениям общества „Знание". По поручению лекторской группы горкома КПСС, выезжая с лекциями для агитаторов также и в районы Республики.

Б. Плющевский.

4/VI 65 г.

# Автобиография Б.Г. Плющевского. 4 июня 1965 г.

Филиал ГКУ «ЦГА УР» – ГАОПИ. Неописанные материалы.

Родители Б.Г. Плющевского.

[Не ранее 1911 г. – не позднее октября 1917 г.]

Филиал ГКУ «ЦГА УР» – ГАОПИ. Неописанные материалы.

Боря Плющевский. [1916 –1917 гг.]

Филиал ГКУ «ЦГА УР» – ГАОПИ. Неописанные материалы.

«Мой отец из дворян. Офицер старой русской армии. В 1917 г. сразу встал на сторону народа и революции. Участвовал в строительстве Красной армии в годы гражданской войны. Занимал ответственные командные посты, начальник штаба 7-й армии, в 1919 г., защищавшей Ленинград от Юденича и разгромившей белофинов, пытавшихся наступать на Петрозаводск (Видлицкая операция). Необоснованно репрессирован в 1937 г. в связи с «делом» Тухачевского. Умер в лагерях в 1942 г. Посмертно реабилитирован…»

Плющевский Б.Г. Автобиография // Государство и общество: История. Экономика. Политика. Право. 1999. № 2. С. 209.

Григорий Александрович Плющевский.

[Не позднее 1917 г.]

Филиал ГКУ «ЦГА УР» – ГАОПИ. Неописанные материалы.

Борис с отцом Григорием Александровичем Плющевским. [1917 г.]

Филиал ГКУ «ЦГА УР» – ГАОПИ. Неописанные материалы.

Борис Плющевский.
[1920-е гг.]
Филиал ГКУ «ЦГА УР» – ГАОПИ.
Неописанные материалы.

«…Я закончил исторический факультет Ленинградского университета. С 1934 г. по 1937 г. прошел аспирантуру при ЛГУ. Но не успел защитить диссертацию, так как вместе с матерью был направлен в порядке административной высылки в Киргизию, как сын репрессированного. На фронте не был по той же причине. Годы административной высылки оставили тяжелые воспоминания. Чувство приниженности, обусловленное нашим положением, трудности с устройством на работу (первые полгода вообще не работал), материальные трудности. Правда, положение постепенно менялось. Зарекомендовав себя, я был принят на работу в Киргизский педагогический институт, вел большую лекторскую работу среди населения. Еще до реабилитации отца, в 1949 г. административная высылка была с меня снята. В этом мне содействовал академик Б.Д. Греков, депутат Верховного Совета СССР, к которому я обратился с письмом и который меня знал еще в годы моей аспирантуры при ЛГУ…».

Плющевский Б.Г. Автобиография // Государство и общество: История. Экономика. Политика. Право. 1999. № 2. С. 209.

Заведующий историческим кабинетом Киргизского педагогического института Б.Г. Плющевский (стоит) со студентами. г. Фрунзе. [1939 г.]

Филиал ГКУ «ЦГА УР» – ГАОПИ. Неописанные материалы.

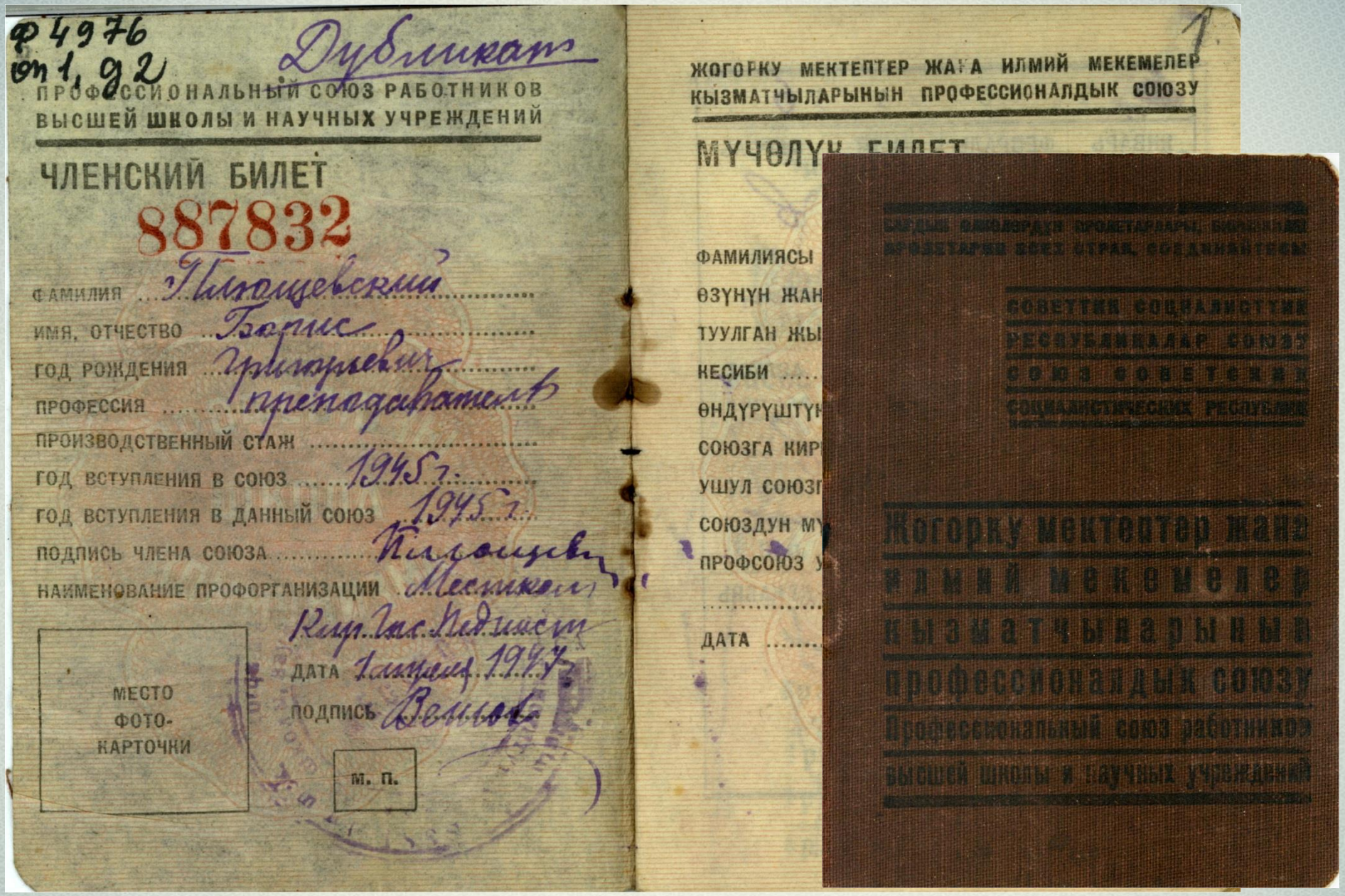

ф 4976
оп 1, д 2

Дубликат

ПРОФЕССИОНАЛЬНЫЙ СОЮЗ РАБОТНИКОВ ВЫСШЕЙ ШКОЛЫ И НАУЧНЫХ УЧРЕЖДЕНИЙ

ЧЛЕНСКИЙ БИЛЕТ

887832

ФАМИЛИЯ Плющевский
ИМЯ, ОТЧЕСТВО Борис Григорьевич
ГОД РОЖДЕНИЯ
ПРОФЕССИЯ преподаватель
ПРОИЗВОДСТВЕННЫЙ СТАЖ
ГОД ВСТУПЛЕНИЯ В СОЮЗ 1945 г.
ГОД ВСТУПЛЕНИЯ В ДАННЫЙ СОЮЗ 1945 г.
ПОДПИСЬ ЧЛЕНА СОЮЗА Плющевский
НАИМЕНОВАНИЕ ПРОФОРГАНИЗАЦИИ Местком Кир. Гос. Пед. Инст.
ДАТА 1 января 1947
ПОДПИСЬ Вельев

МЕСТО ФОТО-КАРТОЧКИ

М. П.

1

ЖОГОРКУ МЕКТЕПТЕР ЖАНА ИЛМИЙ МЕКЕМЕЛЕР КЫЗМАТЧЫЛАРЫНЫН ПРОФЕССИОНАЛДЫК СОЮЗУ

МҮЧӨЛҮК БИЛЕТ

ФАМИЛИЯСЫ
ӨЗҮНҮН ЖАН
ТУУЛГАН ЖЫ
КЕСИБИ
ӨНДҮРҮШТҮН
СОЮЗГА КИР
УШУЛ СОЮЗГ
СОЮЗДУН МҮ
ПРОФСОЮЗ Ү
ДАТА

БАРДЫК ӨЛКӨЛӨРДҮН ПРОЛЕТАРЛАРЫ, БИРИКИҢИЗ!
ПРОЛЕТАРИИ ВСЕХ СТРАН, СОЕДИНЯЙТЕСЬ!

СОВЕТТИК СОЦИАЛИСТТИК РЕСПУБЛИКАЛАР СОЮЗУ
СОЮЗ СОВЕТСКИХ СОЦИАЛИСТИЧЕСКИХ РЕСПУБЛИК

Жогорку мектептер жана илмий мекемелер кызматчыларынын профессионалдык союзу
Профессиональный союз работников высшей школы и научных учреждений

Профсоюзный билет Б.Г. Плющевского. 1947 – 1953 гг.

Филиал ГКУ «ЦГА УР» – ГАОПИ. Ф. 4976. Оп. 1. Д. 2. Л. 1.

Б.Г. Плющевский (верхний ряд, 1-й слева) среди преподавателей и выпускников исторического факультета УГПИ. 1951 г.

Филиал ГКУ «ЦГА УР» – ГАОПИ. Ф. 5014. Оп. 1. Д. 544.

«…С осени 1949 г. я работаю в нашем вузе, сперва Институте (УГПИ), потом Университете (УдГУ). С нашим вузом связана вся вторая половина моей жизни. Работал на кафедре отечественной истории последовательно на всех должностях: от старшего преподавателя до профессора. Много лет заведовал кафедрой. В 1954 г. защитил кандидатскую диссертацию «Государственные крестьяне Вятской губернии и реформа П.Д. Киселева», в 1974 г. – докторскую «Крестьянский отход на территории Европейской России в последние предреформенные десятилетия (1830 – 1850 гг.)». И ту и другую диссертацию защитил, не отрываясь от основной работы в вузе …».

Плющевский Б.Г. Автобиография // Государство и общество: История. Экономика. Политика. Право. 1999. № 2. С. 209.

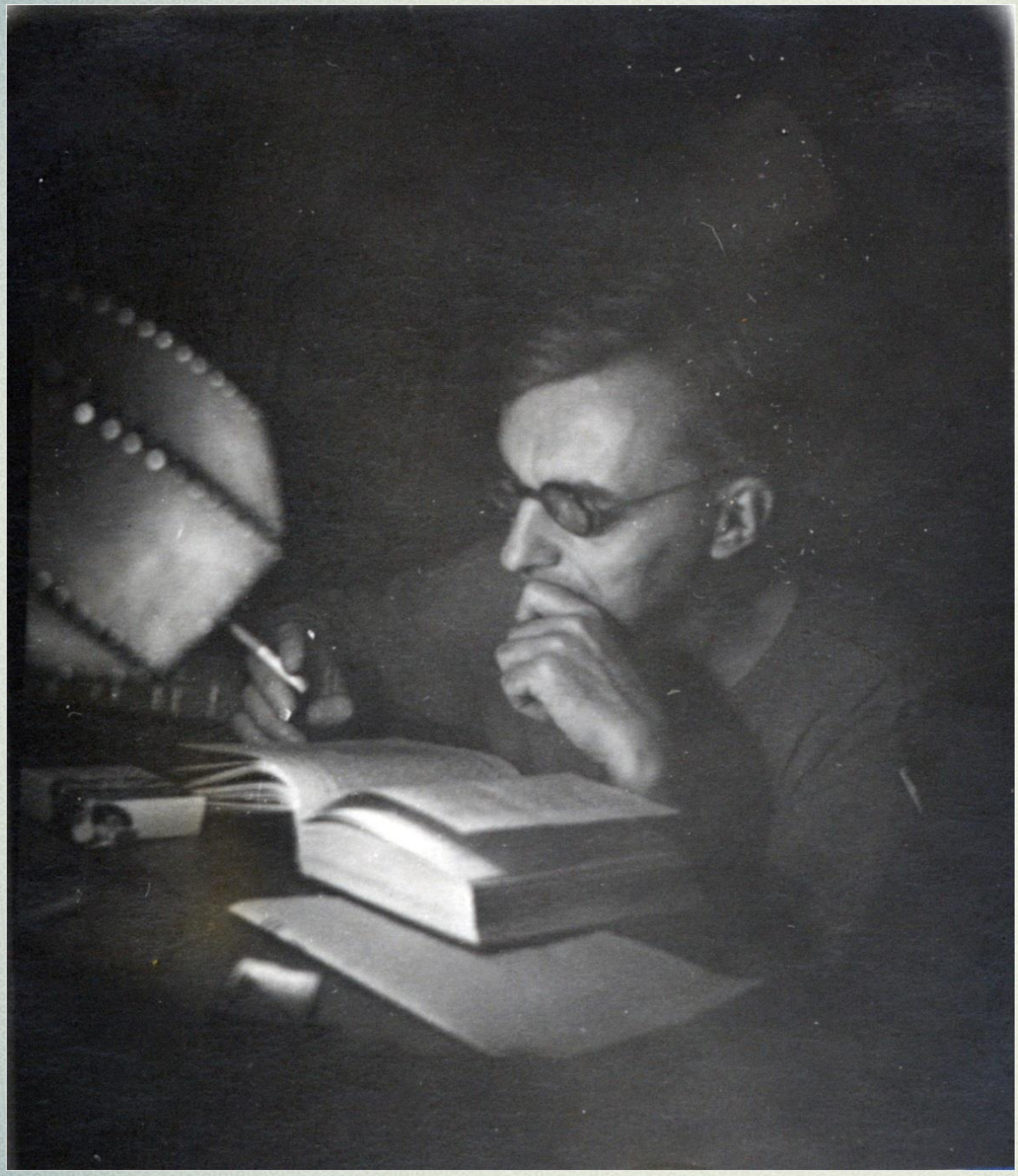

Борис Григорьевич Плющевский
за работой.
3 декабря 1952 г.
Филиал ГКУ «ЦГА УР» – ГАОПИ.
Неописанные материалы.

Б.Г. Плющевский с женой Ириной Владимировной. 1 января 1953 г.

Филиал ГКУ «ЦГА УР» – ГАОПИ. Неописанные материалы.

Автореферат диссертации на соискание ученой степени кандидата исторических наук Б. Г. Плющевского «Государственные крестьяне Вятской губернии в первой половине и в середине XIX в.». – Ижевск. 1953.

Филиал ГКУ «ЦГА УР» – ГАОПИ. Неописанные материалы.

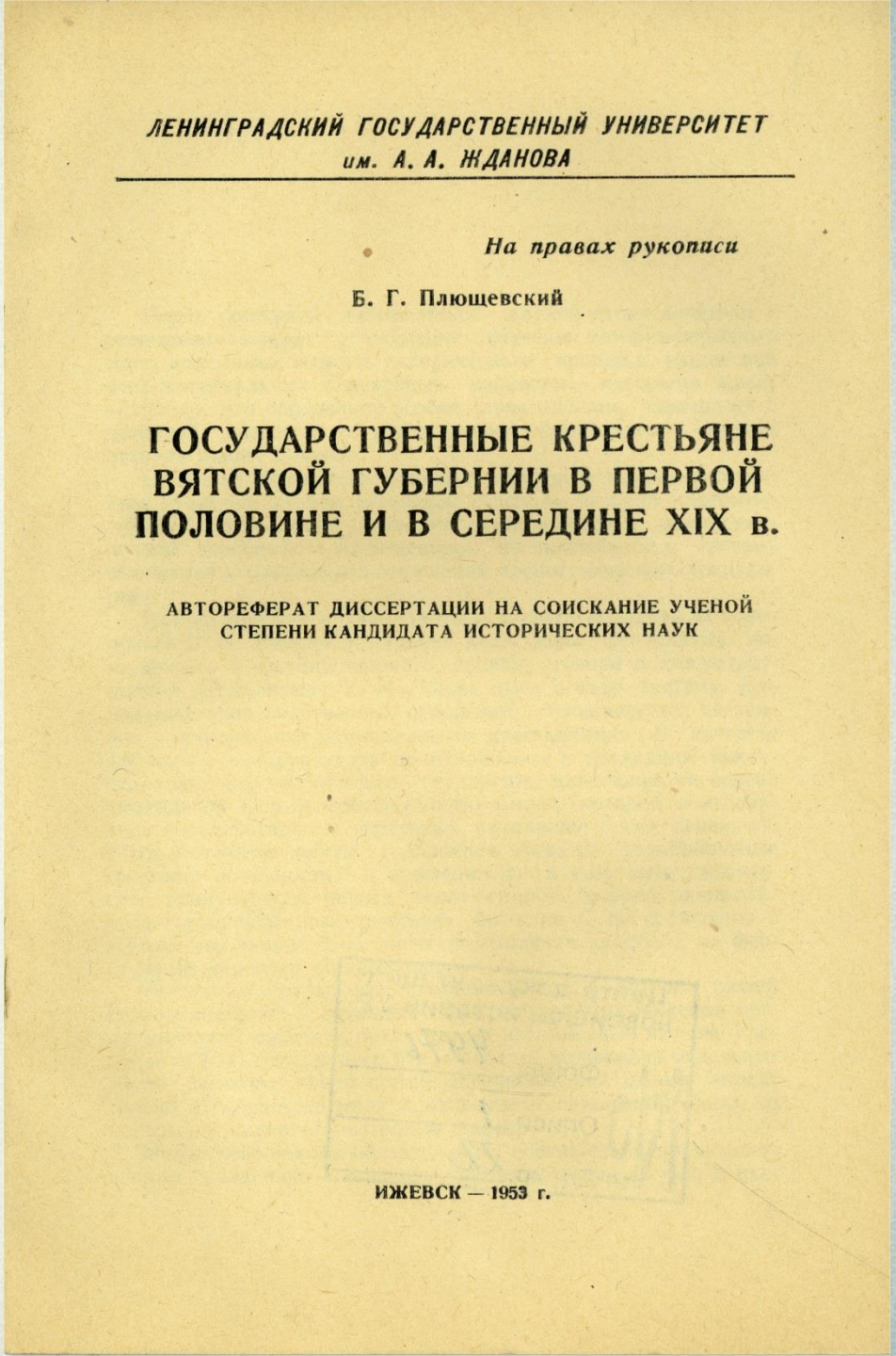

ЛЕНИНГРАДСКИЙ ГОСУДАРСТВЕННЫЙ УНИВЕРСИТЕТ
им. А. А. ЖДАНОВА

*На правах рукописи*

Б. Г. Плющевский

ГОСУДАРСТВЕННЫЕ КРЕСТЬЯНЕ ВЯТСКОЙ ГУБЕРНИИ В ПЕРВОЙ ПОЛОВИНЕ И В СЕРЕДИНЕ XIX в.

АВТОРЕФЕРАТ ДИССЕРТАЦИИ НА СОИСКАНИЕ УЧЕНОЙ СТЕПЕНИ КАНДИДАТА ИСТОРИЧЕСКИХ НАУК

ИЖЕВСК — 1953 г.

Лекция рассчитана на 2 ча

1

План:

I. Первые известия о Москве. Возникновение города.

II. Москва – центр объединения русских земель.

III. Москва дворянская и капиталистическая.

IV. Рабочая Москва. Московский пролетариат в революционных боях против царизма и буржуазии.

V. Москва – столица великой социалистической державы.

VI. Москва в годы Великой Отечественной войны Советского народа и I-ой послев. Сталинской пятилетки.

VII. Тов. Сталин об исторической роли Москвы.

---

Столица нашей родины – Москва сравнительно недавно-два с небольшим года назад отпраздновала свое восьмисотлетие. Этот день был отмечен не только Советским народом, но и далеко за пределами нашей страны. Иначе и не могло быть – Москва дорога миллионам простых людей, людей труда во всем мире, к ней обращены их взгляды и помыслы. Город вокруг которого на протяжении веков сплачивал свои силы русский народ, центр передовой русской культуры, город славных революционных традиций 1905 и 1917 г.г., столица Советского государства, где жил и работал великий Ленин, где живет и работает его друг и соратник, продолжатель ленинского дела – великий Сталин, такова Москва – путеводный светоч всего прогрессивного человечества. Со словом „Москва" для миллионов людей во всех уголках земного шара связано представление о торжестве социалистического строя, о разгроме гитлеровских полчищ и избавлении народов от фашистского ига, о борьбе за демократическое развитие и за мир для всего мира.

Огромный, прекрасный город – социалистическая Москва, Москва сегодняшнего дня имеет славную многовековую историю. История эта интересует нас,

1

Центр документации новейшей истории УР
№ Фонда 4976 Описи 1 Ед. хр. 54

Плющевский Борис Григорьевич

Лекции по историографии СССР
Рукопись.

1954 г

Центр документации новейшей истории УР
№ Фонда 4976 Описи 1 Ед. хр. 54

На 10 листах хранить ПОСТОЯННО

Рукопись лекции по истории СССР
Б.Г. Плющевского.
Филиал ГКУ «ЦГА УР» – ГАОПИ.
Ф. 4976. Оп. 1. Д. 55. Л. 1.

# Свидетельство об освобождении от воинской обязанности Б.Г. Плющевского.
# 13 декабря 1955 г.

Филиал ГКУ «ЦГА УР» – ГАОПИ. Ф. 4976. Оп. 1. Д. 10. Л. 1, 2.

Серия АБ

в том, что он по освидетельствовании

«13» Декабря 1955 г.

комиссией при Азинском РВК
(указать при

Удм. АССР
каком РВК или воинской части)

признан негодным к несению воинской обязанности с исключением с учета по гр. «1» ст.«111 г/г» расписания болезней приказа МВС СССР № 130 1951 года и снят с воинского учета.

3

Серия АБ

Подлежит пере

через

М. П.

Районный
Военный комиссар

Подполковник
(звание, фамилия) (Пантелеев)

Начальник 4 части

Майор
(звание, фамилия) (Забиоцкий)

«13» Декабря 1955 года

4

СССР

СВИДЕТЕЛЬСТВО

ОБ ОСВОБОЖДЕНИИ ОТ ВОИНСКОЙ ОБЯЗАННОСТИ

МИНИСТЕРСТВО ВООРУЖЕННЫХ СИЛ СССР

1949

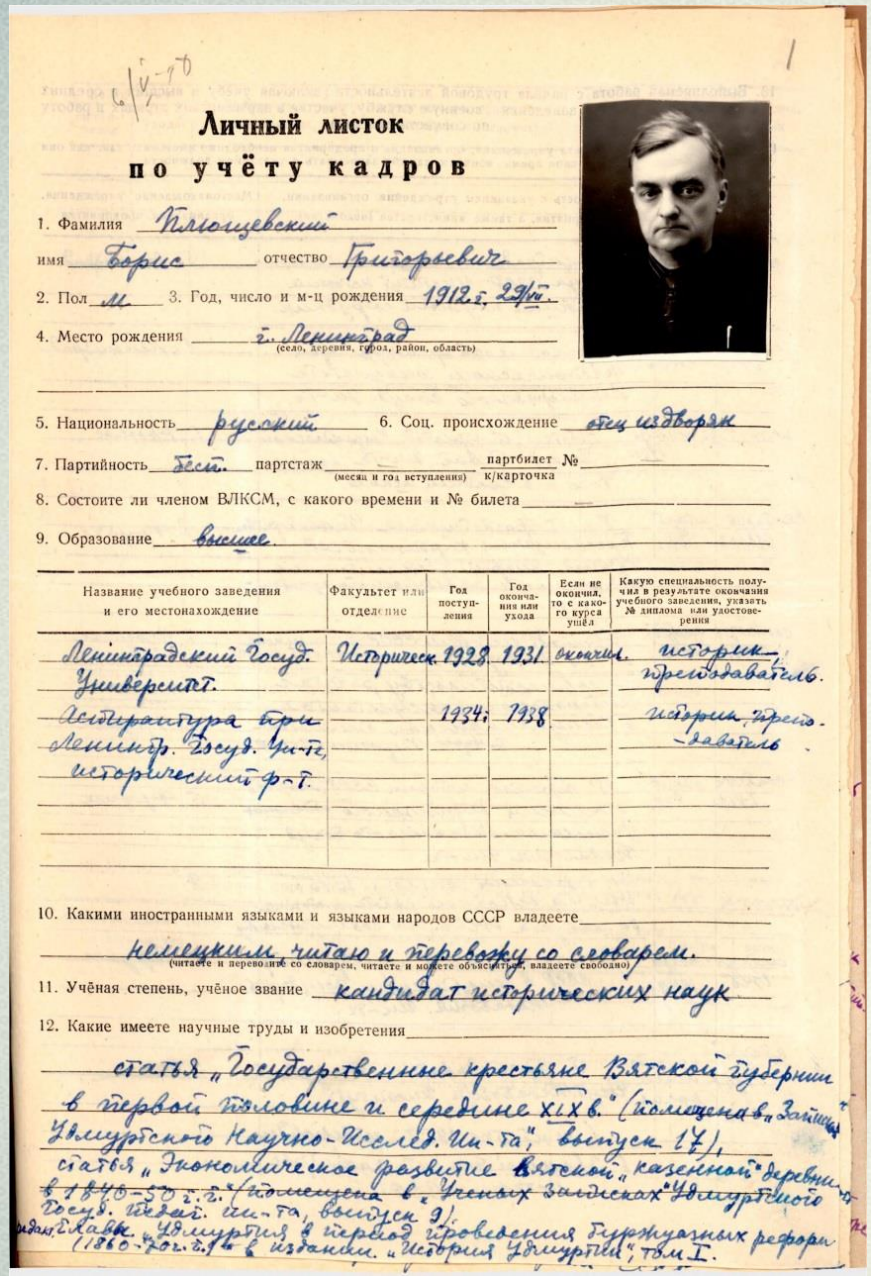

# Личный листок по учёту кадров

1. Фамилия Плющевский
имя Борис отчество Григорьевич
2. Пол м 3. Год, число и м-ц рождения 1912 г. 29/IV.
4. Место рождения г. Ленинград (село, деревня, город, район, область)
5. Национальность русский 6. Соц. происхождение отец из дворян
7. Партийность бесп. партстаж (месяц и год вступления) партбилет № к/карточка
8. Состоите ли членом ВЛКСМ, с какого времени и № билета
9. Образование высшее.

| Название учебного заведения и его местонахождение | Факультет или отделение | Год поступления | Год окончания или ухода | Если не окончил, то с какого курса ушёл | Какую специальность получил в результате окончания учебного заведения, указать № диплома или удостоверения |
|---|---|---|---|---|---|
| Ленинградский Госуд. Университет. | Историчес. | 1928 | 1931 | окончил | историк-преподаватель. |
| Аспирантура при Ленингр. Госуд. Ун-те, исторический ф-т. | | 1934 | 1938 | | история, преп.-заватель |

10. Какими иностранными языками и языками народов СССР владеете
немецким читаю и перевожу со словарем. (читаете и переводите со словарем, читаете и можете объясняться, владеете свободно)
11. Учёная степень, учёное звание кандидат исторических наук
12. Какие имеете научные труды и изобретения
статья „Государственные крестьяне Вятской губернии в первой половине и середине XIX в." (помещена в „Записках Удмуртского Научно-Исслед. Ин-та", выпуск 17),
статья „Экономическое развитие Вятской „казенной" деревни в 1840-50 г.г." (помещена в „Ученых записках" Удмуртского Госуд. Педаг. ин-та, выпуск 9),
статья „Удмуртия в период проведения буржуазных реформ (1860-70 г.г.)" в издании „История Удмуртии", том I.

13. Выполняемая работа с начала трудовой деятельности (включая учёбу в высших и средних специальных учебных заведениях, военную службу, участие в партизанских отрядах и работу по совместительству)

При заполнении данного пункта учреждения, организации и предприятия необходимо именовать так, как они назывались в свое время, военную службу записывать с указанием должности

| Месяц и год вступления | Месяц и год ухода | Должность с указанием учреждения, организации, предприятия, а также министерства (ведомства) | Местонахождение учреждения, организации, предприятия |
|---|---|---|---|
| ~~сентябрь 1934~~ | сентябрь 1934 | Ленинградское отделение Академии Наук СССР. Институт истории. Младший научный сотрудник. | г. Ленинград. |
| сентябрь 1934 | март 1938 г. | Проходил аспирантуру при историческом факультете Ленинградского Госуд. Ун-та. | г. Ленинград |
| ~~июль 1938~~ | сентябрь 1941 | Работал ст. преп. Киргизского Госуд. Педаг. Ин-та, кроме того и в средней школе. | г. Фрунзе |
| сентябрь 1941 | август 1941 | Киргиз. просвещ. школа Министерства Просвещения Киргизской ССР. Преп. истории СССР, исполнял обязанности заведующего учебной частью. | г. Фрунзе. |
| сентябрь 1941 | август 1943 | Преп. истории СССР в ср. школе № 138 г. Фрунзе. По совместительству работал интервьюером-консультантом в Республиканской библиотеке г. Фрунзе Киргизской ССР. | г. Фрунзе. |
| сентябрь 1943 | август 48 | ст. преп. истории СССР. Заочного отделения Киргизского ~~отделения~~ филиала Московского Госуд. Педагогич. Ин-та. | г. Фрунзе. |
| | | ~~До середины~~ сентября 1945 г. был на основной работе, а позднее, со августа 1948 г., по совместительству. | г. |
| сентябрь 1945 | август 1949 | ст. преподаватель кафедры истории СССР в Киргизском Государств. Педагогич. Ин-те. | г. Фрунзе. |
| август 1949 г. | по настоящее время. | ст. преподаватель Удмуртского Госуд. Педагогич. Института. | г. Ижевск. |
| | | в сентябре 1957 г. утвержден в звании доцента кафедры истории СССР. | |

Из личного листка по учету кадров Б.Г. Плющевского. 5 мая 1958 г.

Филиал ГКУ «ЦГА УР» – ГАОПИ. Неописанные материалы.

Б.Г. Плющевский (сидит 3-й слева) среди преподавателей и выпускников исторического факультета УГПИ. 1960 г.

Филиал ГКУ «ЦГА УР» – ГАОПИ. Ф. 4980. Оп. 1. Д. 65.

ф 4976 оп 1 д 3

ПРОФЕССИОНАЛЬНЫЕ СОЮЗЫ СССР

ПРОФСОЮЗНЫЙ БИЛЕТ

№ 26504123

Профсоюз работников просвещения, высшей школы и научных учреждений

Фамилия Плющевский

И., О. Борис Григорьевич

Год рождения 1912

Профессия преподаватель вузе

Год вступления в союз 1945

Наименование организации, выдавшей билет Меркоом Удмуртского горсовнархоза

„28" июня 1960 г.

М. П.

Председатель комитета

Личная подпись

1 9 60

| Январь | Февраль | Март | Апрель |
|---|---|---|---|
| | | | |

| Май | Июнь | Июль | Август |
|---|---|---|---|
| 2 руб. Профмарка Членский взнос | 2 руб. Профмарка Членский взнос | 2 руб. Профмарка Членский взнос | 2 руб. Профмарка Членский взнос |
| Членский взнос 30 руб. | Членский взнос 30 руб. | Членский взнос 30 руб. | Членский взнос 30 руб. |

| Сентябрь | Октябрь | Н | |
|---|---|---|---|
| 2 руб. Профмарка Членский взнос | 2 руб. Профмарка Членский взнос | Корешок профмарки 2 руб. | Корешок профмарки 2 руб. |
| Членский взнос 30 руб. | Членский взнос 30 руб. | Членский взнос 30 руб. | Членский взнос 30 руб. |

Профсоюзный билет Б.Г. Плющевского. 28 июня 1960 г. – 1973 г.

Филиал ГКУ «ЦГА УР» – ГАОПИ. Ф. 4976. Оп. 1. Д. 3. Л. 1.

Дипломы Комитета по делам физической культуры и спорта при Ижевском горисполкоме Б.Г. Плющевскому за 2-е и 1-е места в чемпионатах г. Ижевска по шахматам. 8 февраля 1950 г., 23 января 1957 г.

Филиал ГКУ «ЦГА УР» – ГАОПИ. Ф. 4976. Оп. 1. Д. 12. Л. 1; Д. 13. Л. 2.

Б.Г. Плющевский, заведующий кафедрой истории СССР УГПИ (слева на переднем плане) и А.А. Александров, доцент кафедры (справа), играют в шахматы. 1970 г.
Филиал ГКУ «ЦГА УР» – ГАОПИ. Ф. 4994. Оп. 3. Д. 544.

Б.Г. Плющевский (1-й ряд снизу, 1-й слева) среди коллег исторического факультета-победителя соцсоревнования между факультетами УГПИ. 1970 г.

Филиал ГКУ «ЦГА УР» – ГАОПИ. Ф. 4980. Оп. 1. Д. 68.

ПАРТИЙНЫЙ БИЛЕТ

№ 09869680

Фамилия Плющевский

Имя Борис

Отчество Григорьевич

Год рождения 1912

Время вступления в партию Июнь 1965 г.

Наименование партийного органа, выдавшего билет Индустриальный РК КПСС гор. Ижевска Удмуртской АССР

Плющевский
(Личная подпись)

М. П. Секретарь партийного комитета

Дата выдачи „29" марта 1974 г.

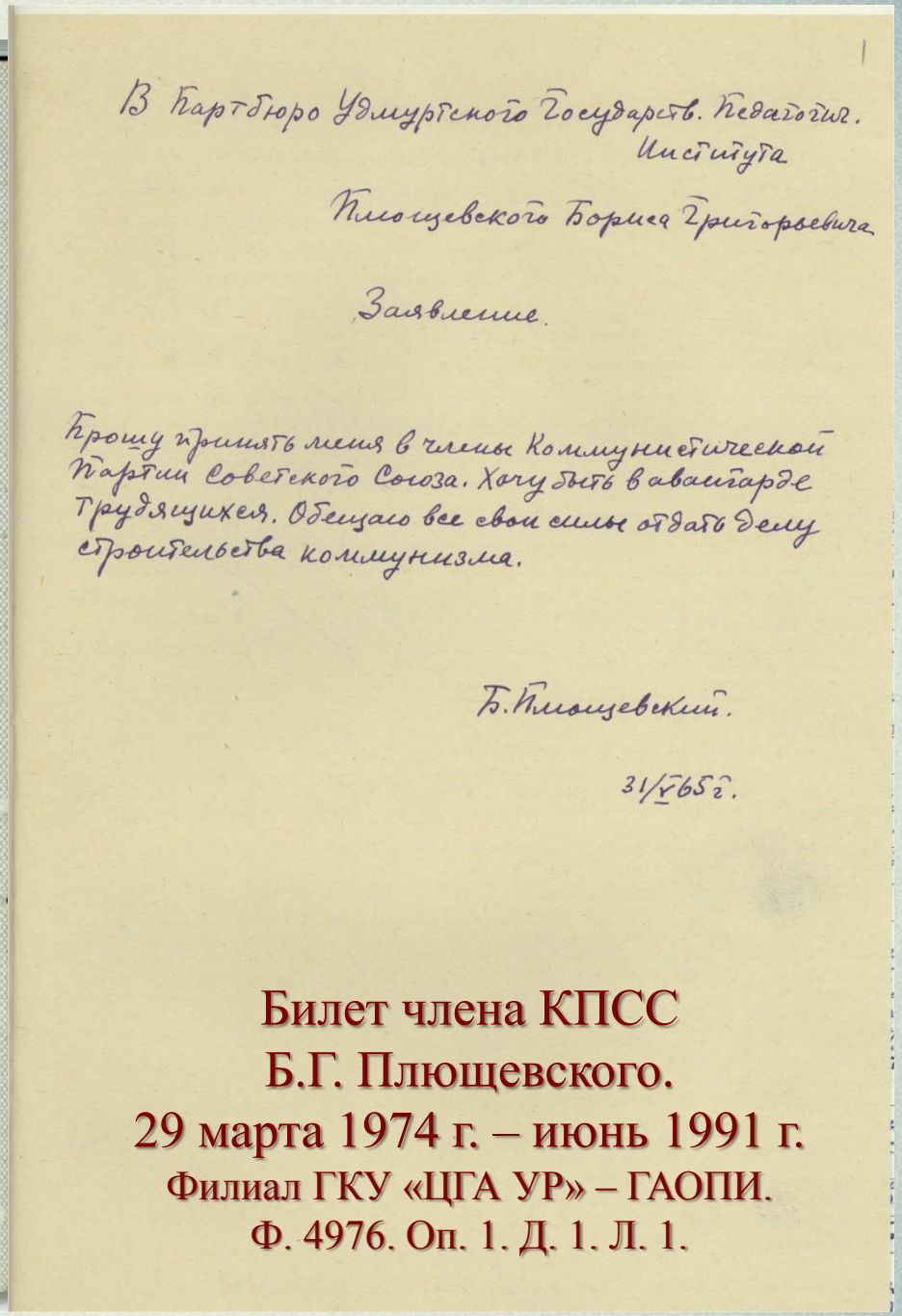

В Партбюро Удмуртского Государств. Педагогич. Института

Плющевского Бориса Григорьевича

Заявление.

Прошу принять меня в члены Коммунистической Партии Советского Союза. Хочу быть в авангарде трудящихся. Обещаю все свои силы отдать делу строительства коммунизма.

Б. Плющевский.

31/V-65 г.

Билет члена КПСС
Б.Г. Плющевского.
29 марта 1974 г. – июнь 1991 г.
Филиал ГКУ «ЦГА УР» – ГАОПИ.
Ф. 4976. Оп. 1. Д. 1. Л. 1.

Ижевск. 21/VI-74.

119 28

Уважаемый Алексей Алексеевич!

Помню Ваше любезное согласие быть моим оппонентом при защите диссертации и снова обращаюсь по этому поводу, уже более конкретно.

Моя докторская диссертация на тему: „Крестьянский отход на территории Европейской России в последние пред-реформенные десятилетия (1830-1850 гг.)" обсуждена в Ленинградском Отделении Ин-та Истории АН СССР, получила положительную оценку и принята к защите. Примерный срок защиты — октябрь текущего года. Другими оппонентами будут доктора исторических наук Александр Львович Шапиро (ЛГУ) и ~~Герман М~~ Генрих Маркович Дейч (Ин-т им. Герцена). Внешний отзыв дает кафедра истории СССР Ленинградского Ин-та им. Крупской.

Если не возражаете, я пришлю окончательно оформленный экземпляр (их еще надо перепечатать и произвести мелкую техническую доработку) в половине июля. Конечно, в Ваш Ин-т будет отправлен и экземпляр автореферата.

Мне очень приятно, Алексей Алексеевич, иметь Вас оппонентом. Еще раз благодарю за согласие. Черкните мне, пожалуйста, несколько слов, чтобы я знал, что всё в порядке.

Желаю всего хорошего!

Ваш Б. Плющевский.

Письмо Б.Г. Плющевского профессору Смоленского пединститута, доктору исторических наук А.А. Кондрашенкову с выражением благодарности за согласие оппонировать докторскую диссертацию. 21 июня 1974 г.

Филиал ГКУ «ЦГА УР» – ГАОПИ. Ф. 4976. Оп. 1. Д. 120. Л. 28-28 об.

22

ВЫПИСКА

из протокола № 10 заседания кафедры исто
Удмуртского государственного университет
от 1

СЛУШАЛИ:

Обсуждение работы доцента Б.Г.Плющевского "Крестьянский отход на территории Европейской России в последние предреформенные десятилетия (1830-1850гг.)". В обсуждении приняли участие - доктор исторических наук, профессор В.Е.Майер, кандидаты наук, доценты А.А.Александров, М.М.Мартынова, А.А.Тропин, А.И.Суханов, А.Н.Вахрушев.

Выступившие отметили, что диссертация Б.Г.Плющевского является завершением большой работы, с которой коллектив факультета истории знаком, помимо представленного на обсуждение текста, по многим статьям автора, по его выступлениям на конференциях и симпозиумах. Тема работы Б.Г.Плющевского представляет значительный интерес в плане изучения генезиса капитализма в России, причем роль крестьянского отхода как фактора способствовавшего разложению крепостнической системы, в специальной литературе почти не освещена. Работа построена на широком круге источников - привлечен и обследован целый ряд фондов как центральных, так и областных архивов. Выявлен и обра-

- 2 -

ботан огромный цифровой материал. На этой основе автор приходит к весьма существенным выводам.

Особый интерес представляют разделы, показывающие роль отхода в формировании рабочих кадров промышленности дореформенного периода, воздействие отхожих промыслов на социальное расслоение деревни и развитие товарно-денежных отношений в стране. Много нового материала, впервые выявленного и интерпретированного, приведено в связи с такими сторонами темы, как численность крестьян, вовлеченных в отход, уровень их заработка, политика правительства в области регулирования отхода. Содержательна и конкретна характеристика отдельных отхожих промыслов.

Методологической основой исследования являются высказывания В.И.Ленина, относящиеся к отходу, примененные с учетом особенностей социально-экономической обстановки, сложившейся в России в последние предреформенные десятилетия.

Историография вопроса и источниковедческая база охарактеризованы с большой полнотой и обстоятельностью.

Работа отмечена легкостью изложения, четкостью и логичностью структуры. Для исследователя, работающего над проблемами генезиса капитализма в России, большой интерес предста-

3

- 3 -

вят 13 таблиц, сопровождающих текст диссертации, посвященных численности отходников, размеру их заработка, применительно к отдельным промыслам и территориальным регионам, динамике отхода и т.д.

В.Е.Майер, А.А.Александров, М.М.Мартынова охарактеризовали исследование Б.Г.Плющевского как капитальный труд по социально-экономической истории нашей Родины, вполне заслуживающий того, чтобы быть представленным в качестве диссертации на соискание ученой степени доктора исторических наук. Профессор В.Е.Майер высказал пожелание, чтобы работа была опубликована отдельным изданием. Предложение это было поддержано всеми присутствующими.

Рекомендовать монографию доцента Б.Г.Плющевского "Крестьянский отход на территории Европейской России в последние предреформенные десятилетия (1830-1850) к защите на соискание ученой степени доктора исторических наук.

За зав.кафедрой истории СССР,
доцент (М.М.Мартынова)

Выписка из протокола заседания кафедры истории СССР УдГУ по обсуждению докторской диссертации доцента Б.Г. Плющевского «Крестьянский отход на территории Европейской России в последние предреформенные десятилетия (1830 –1850 гг.). 15 марта 1974 г.

Филиал ГКУ «ЦГА УР» – ГАОПИ. Ф. 4976. Оп. 1. Д. 23. Л. 1-3.

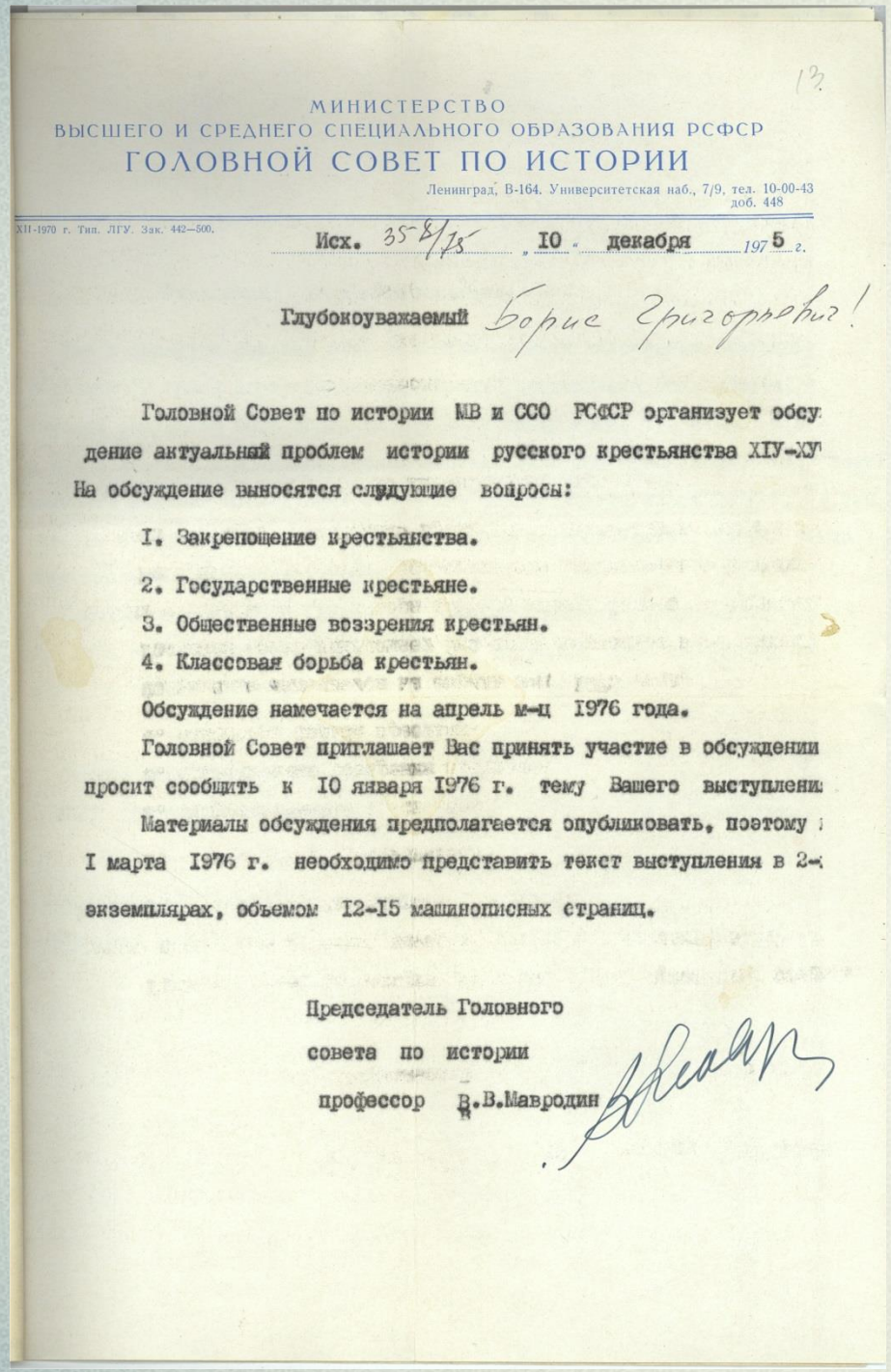

13.

МИНИСТЕРСТВО
ВЫСШЕГО И СРЕДНЕГО СПЕЦИАЛЬНОГО ОБРАЗОВАНИЯ РСФСР
ГОЛОВНОЙ СОВЕТ ПО ИСТОРИИ

Ленинград, В-164. Университетская наб., 7/9, тел. 10-00-43
доб. 448

XII-1970 г. Тип. ЛГУ. Зак. 442—500.

Исх. 358/15 „10" декабря 1975 г.

Глубокоуважаемый Борис Григорьевич!

Головной Совет по истории МВ и ССО РСФСР организует обсу-
дение актуальных проблем истории русского крестьянства XIУ-XУ
На обсуждение выносятся слудующие вопросы:

1. Закрепощение крестьянства.
2. Государственные крестьяне.
3. Общественные воззрения крестьян.
4. Классовая борьба крестьян.

Обсуждение намечается на апрель м-ц 1976 года.

Головной Совет приглашает Вас принять участие в обсуждении
просит сообщить к 10 января 1976 г. тему Вашего выступлени
Материалы обсуждения предполагается опубликовать, поэтому
1 марта 1976 г. необходимо представить текст выступления в 2-
экземплярах, объемом 12-15 машинописных страниц.

Председатель Головного
совета по истории
профессор В.В.Мавродин

Письмо председателя Головного совета по истории Министерства высшего и среднего специального образования РСФСР, профессора В.В. Мавродина Б.Г. Плющевскому с предложением принять участие в обсуждении актуальных проблем истории русского крестьянства XIV – XV вв.
10 декабря 1975 г.
Филиал ГКУ «ЦГА УР» – ГАОПИ.
Ф. 4976. Оп. 1. Д. 120. Л. 13.

2

*УВАЖАЕМЫЙ ТОВАРИЩ*

*18 марта 1980 г. исполняется 60 лет со дня рождения и 40 лет научно-педагогической, общественно-политической деятельности ректора Калининского государственного университета, заведующего кафедрой истории СССР, заслуженного деятеля науки РСФСР, доктора исторических наук, профессора*

**КОМИНА**
**ВЛАДИМИРА ВАСИЛЬЕВИЧА**

ф 4976
оп 1
д 16

Приглашение Калининградского государственного университета Б.Г. Плющевскому на юбилей ректора университета, профессора В.В. Комина.
30 ноября 1978 г.
Филиал ГКУ «ЦГА УР» – ГАОПИ.
Ф. 4976. Оп. 1. Д. 16. Л. 1 об.-2.

2

*Уважаемый товарищ* Борис Григорьевич!

Кировский государственный педагогический институт имени В. И. Ленина приглашает Вас принять участие в заседании совета института, на котором будет отмечаться 80-летие со дня рождения и 60-летие трудовой научно-педагогической деятельности профессора кафедры истории СССР

**ЭММАУССКОГО**
**Анатолия Васильевича**

Заседание состоится
30 ноября 1978 года в 15 часов.
Актовый зал.

*Ректорат*

Зак. 4908.

ф
оп 1
д 15

Приглашение Кировского государственного педагогического института Б.Г. Плющевскому на заседание совета института, посвященное 80-летию со дня рождения профессора кафедры истории СССР А.В. Эммаусского.
30 ноября 1978 г.
Филиал ГКУ «ЦГА УР» – ГАОПИ.
Ф. 4976. Оп. 1. Д. 15. Л. 1 об.-2.

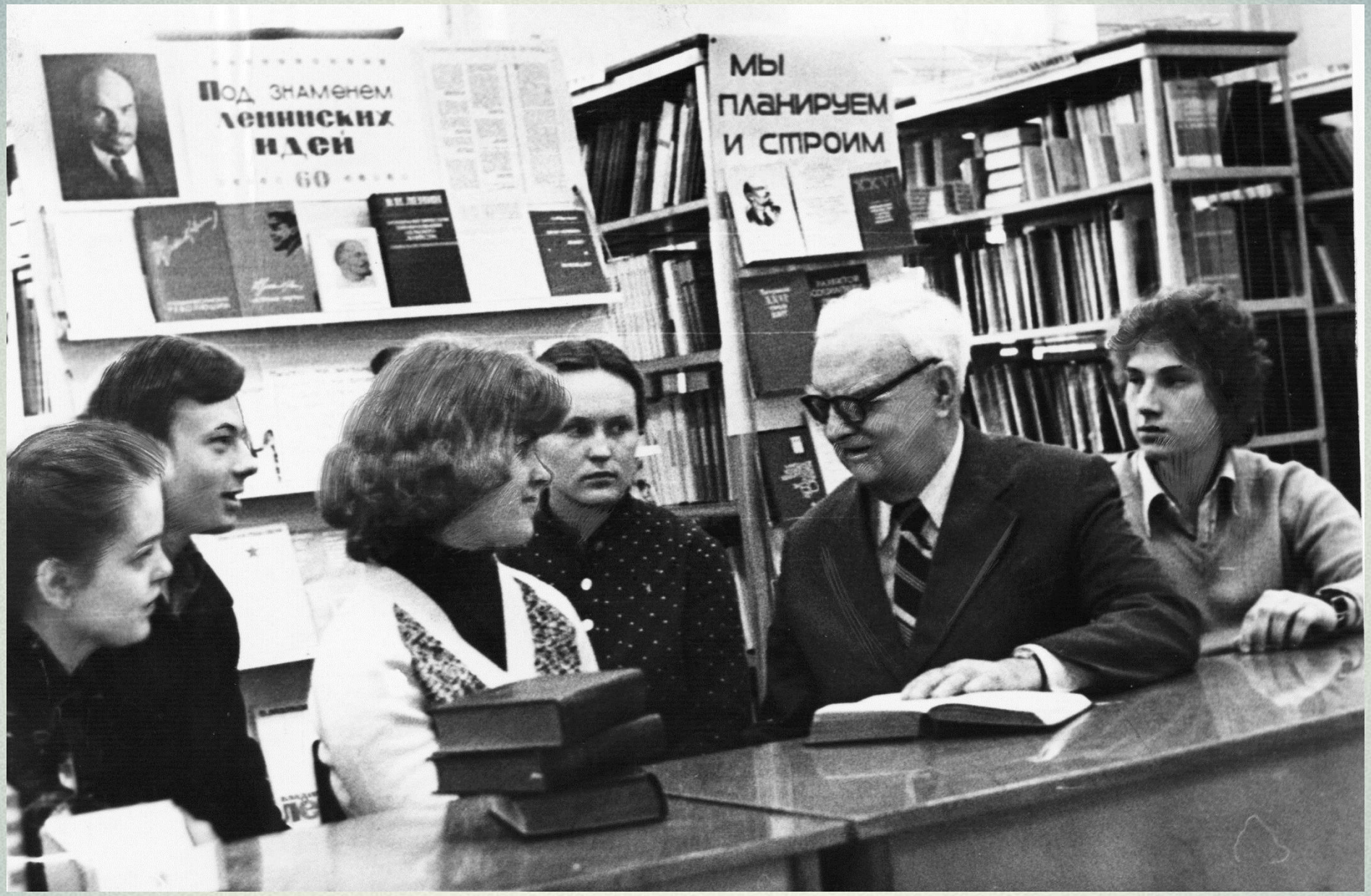


Б.Г. Плющевский (2-й справа) со студентами исторического факультета в библиотеке УдГУ. Апрель 1982 г.

Филиал ГКУ «ЦГА УР» – ГАОПИ. Ф. 120. Оп. 1ф. Д. 2609.

Участники IV научной конференции историков-аграрников Среднего Поволжья. Казань. 20-23 ноября 1984 г.

Б.Г. Плющевский (1-й ряд снизу, 3-й справа) среди участников IV научной конференции историков-аграрников Среднего Поволжья. 20 – 23 ноября 1984 г. Филиал ГКУ «ЦГА УР» – ГАОПИ. Ф. 197. Оп. 1. Д. 803.

«…В разные годы поместил в научной периодике свыше сорока публикаций. Сфера преимущественных научных интересов – история русского крестьянства (XIX в.), философия истории, историография. По этой тематике в разные годы читал спецкурсы и вел спецсеминары. Читал лекции населению города и республики. В течении нескольких лет в Республиканском отделении общества «Знание» возглавлял ученый совет по историческим наукам. На кафедре в настоящее время работает много моих учеников, которые меня не забывают и поддерживают связь со мной. Это дает заряд бодрости и оптимизма. На протяжении десятилетий я работал со студенческой молодежью и не ворчал на нее, как это делают иногда пожилые люди. В основном она мне нравилась. Не могу пожаловаться: студенты тоже хорошо относились ко мне…».

Плющевский Б.Г. Автобиография // Государство и общество: История. Экономика. Политика. Право. 1999. № 2. С. 209.

Борис Григорьевич Плющевский. [1980-е гг.]

Филиал ГКУ «ЦГА УР» – ГАОПИ. Неописанные материалы.

Б.Г. Плющевский (1-й ряд снизу, 2-й слева) с коллегами кафедры дореволюционной отечественной истории исторического факультета УдГУ. 1991 г.

Филиал ГКУ «ЦГА УР» – ГАОПИ. Ф. 4980. Оп. 1. Д. 74.

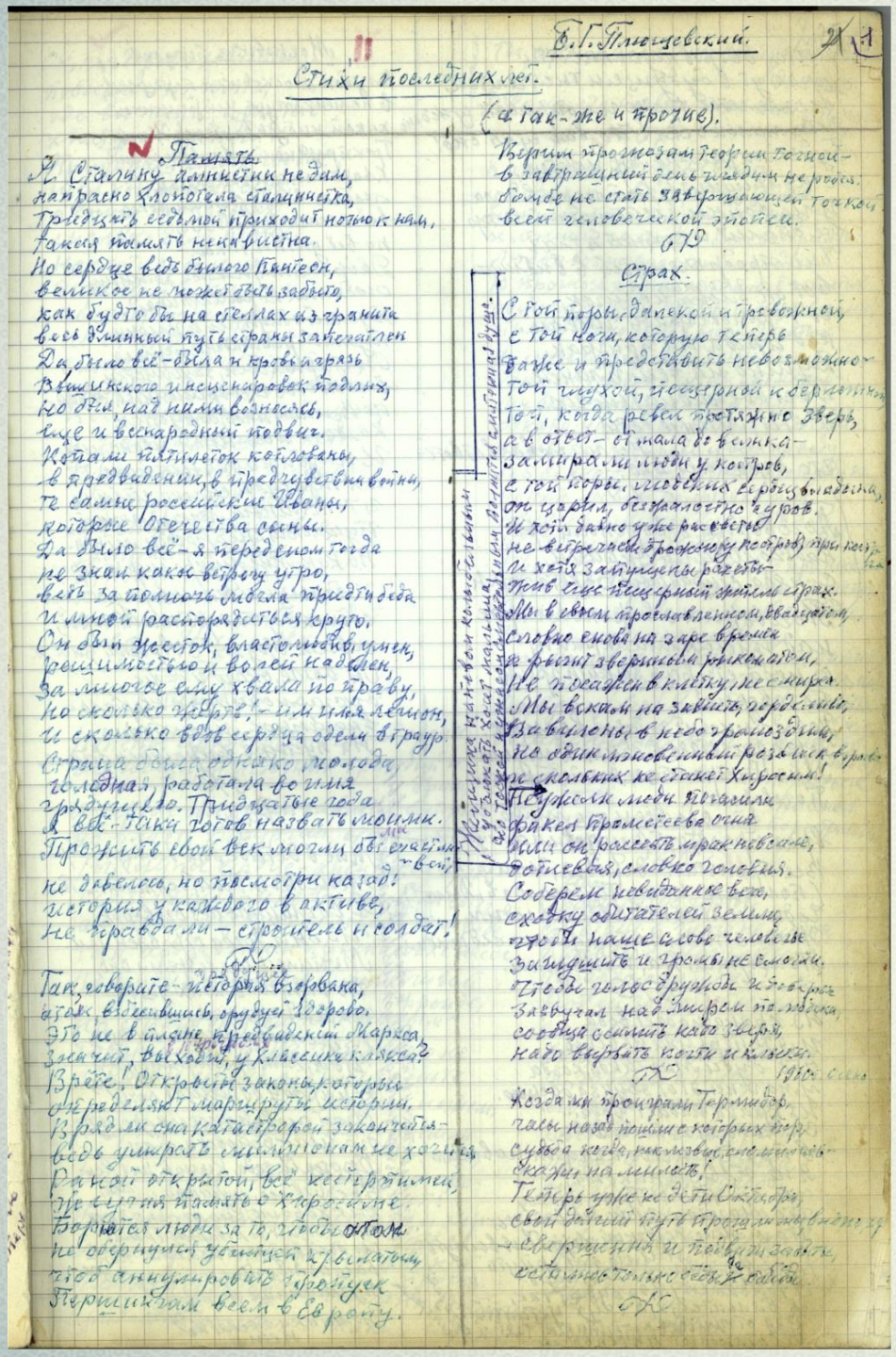

Борис Григорьевич любил поэзию и сам писал стихи. В 2005 г. Ирина Владимировна Плющевская опубликовала небольшую часть его стихов. В ГАОПИ хранится достаточно объемная тетрадь с поэтическими произведениями историка.

Рукопись стихов Б.Г. Плющевского.

Филиал ГКУ «ЦГА УР» – ГАОПИ. Ф. 4976. Оп. 1. Д. 21. Л. 1.

173

## В музее.

О Херсонесе и о Кореуни
остатки статуй говорят,
те с изувеченными торсами,
те без голов, все встали в ряд.
Архонт какой-то. Вид внушителен.
Отколот нос, а так не плох.
Приснись такой Эллады жителям —
поднялся бы переполох.
Глядится в зеркальце красавица.
Кибрида может быть... Увы! —
её как будто не касается,
что нет на месте головы.
Могучий Зевс надменно держится,
на всех взирает свысока,
но владыки громовержца
отбита правая рука.
В обломках всё, всё изувечено,
суровый рок неумолим.
Что может быть на свете вечного,
когда в развалинах Олимп?
А возле парк. И в царстве зелени,
вперегляды с разными модами,
отметим, что они не блинны —
и слава богу, чёрт возьми!
Что хороша девчонка встреченная,
что солнце бьёт в листвы просвет...
Вот это всё — на веки вечное.
Другого не было и нет.

Где меркнет над морем прощальная алость,
там умерло солнце, там солнце скончалось!
Оно бушевало, лучисто-светло...
И в сердце вселенной великая жалость
и в грудь вселенной разумье свело.
Вечер-электрик, смышленый и шустрый,
важея небосвод многоярусной люстрой,
И тайнас в пространстве зеркальном-возник
огромного неба огромный подвижник.
Где зеркало ночи, где ночь наотмашь?
Две бездны, два мира и снизу и сверху,
а мы между ними последней надеждой
на дыхом и вертком своём челноке.

Подобные возвышенные чувства
достойны Робеспьера и Сен-Жюста,
для блага человечества готов
пожертвовать и тысячью голов.

## Прощание с Абхазией.

Абхазия добра и ласкова,
гостеприимна и красива,
так-этак — кивнуть, прощаясь, на
небрежно обронить: „Вернусь!" (кор.
Нет, не хочу и кланяться лишний
и ещё раз тебе сказать
на той горе и в той долине —
всё увезти с собой сполна.
Не правда ли — всё вёзду хта
она как чаша на ладу —
вином наполненная, будто,
так решено — её беру!
Беру во всём многообразии
Абхазию в базарный день,
когда стекается Абхазия
со всех нагорных деревень.
Когда она колышет рынок,
как половодье, пёстрый плот,
когда среди корзин и крынок
замаячит вдруг вдруг вдруг
Возьму и старика абхазкина,
да, с базарлик старинных,
из древней песни, древней сказки,
из романтических стихов.
И женщин тех, чей профиль тонок,
и брови горные круты,
как обозначено в канонах
восточной строгой красоты.
Корову, с многодумным взглядом,
и ту возьму — да будет дом,
и по товарищески рядом
в тени разлегшуюся собак.
Овчарки тесные отары
поведут им и стол и дом,
не повернут к тебе головы,
куда-не шевельнут хвостом!
Вот это всё и зарифмую
и погружу на самолёт
Кладёт необычную такую
ИЛ-18 задёрет.

Если бог на самом деле есть,
он по Дерибасовской пройдёсь,
для него, конечно, только здесь
гитурам достаточно изыскан.
Если рай заверзнит впереди
в Одессу рай не интересен,
Тот, кому не терпится — иди,
ну, а мы останемся в Одессе.

Четкая и резкая
на закатном небе
линия генуэзская,
там, где гуськ гребень.
У ребра кремнистого
в выцветшей скале
пенится неистово
зеленых волн.
Заворожен
закатом нерождённым,
закипает море,
от него, свирепого,
не укрыться вскоре.
Вот уже на отмели
группа рыбаков,
тех, что утром отплыли
на дальний улов.
И в предверьи ужина,
чуя бриз знакомый,
безустанно кружатся
над водой бакланы.

И не хочу и не могу
забыть те сумерки над морем
на опустевшем берегу,
мы на камнях сидим и спорим —
заметить ты мне мне
на небе первую звезду.
И загорается она
не там, где ждем, а где-то справа,
мерцает, бледно-зелена...
Вот возле вспыхнула вторая,
погоди, еще и вот
в своем обильном уборе,
вверху сверкает небосвод,
внизу отсвечивает море...
Как вечер звездами богат,
как плеск волны признанию вторит,
а там и катерок „Агат"
из темноты загаворит.
Окликнет в рупор капитан
парней знакомых на причале,
а там сигнал к посадке дан,
а там по трапу застучали.
Окончен вечер. Да, иду.
Жить хорошо на свете зрелищ.
Мы эту первую звезду
в карман, поближе к сердцу спрячем.

Сем.

## Симеиз.

174

Смеется солнце, глядя вниз
на симпатичный Симеиз —
ему, наверно, нравится
в нарядном парке здравница.
Ему не менее мила
и над бакланами заснувшая
легко взлетевшая скала —
прославленная „Дива".
Сияет солнечным сюрпризом,
обласкан и пронизан,
дымный кошачий силуэт
над самым Симеизом.
Смеется солнце, глядя вниз,
и словно говорит: „Кис-кис!"
погладить кошку хочет
и за ушком щекочет.

## Мисхор.

Каменьложий, как большая свинья,
благо и ветру тушу доверив.
Волны, (набрасывая) и здесь,
через нечо вперехлёст на берег.
Берег изогнут гавней кривой.
Тогда её работяга-прибой.
Камни такие и море
видели мы в Мисхоре.

## Судак.

Генуэзцы на судах,
легких и крылатых,
подтянули под судак,
в шпилях и платах.
Синее море, как тогда,
государя скатерть,
но бьется вода
на крылатые суда —
задрав свои кагор.
Пр вёлка вверх ведет и бот
ветер тоже нагоняет.
Под ногами щебень,
да касатки в небе.
Зубы башен. Весна сбен.
Душам нашим брошен плен.
Здесь они, надменная,
властвовала, генуя.
Бережно перевранем
прошлого страницы,
и увидим крепкие в пройм
стрельчатой бойницы.
Хорошо над кручей сесть
на обломок-камень,
Трогно можно конуса здесь
правим обсками.
Голову сносил рабу,
если не покорен
и выматрёвав грудь
паруса над морем.

«…Мне много лет, но я надеюсь дожить до того времени, когда наша Родина, преодолев все трудности, снова станет процветающей и уважаемой во всем мире.»

Б.Г. Плющевский

Плющевский Б.Г. Автобиография // Государство и общество: История. Экономика. Политика. Право. 1999. № 2. С. 209.

Борис Григорьевич Плющевский умер 28 мая 1998 г. на 85 году жизни.

В подготовке выставки использованы документы личных фондов историков Б.Г. Плющевского, М.М. Мартыновой, В.Е. Майера, поступивших на хранение в Филиал государственного казённого учреждения «Центральный государственный архив Удмуртской Республики» – Государственный архив общественно-политической истории в 1999 – 2022 гг.

Цитируется Автобиография Б.Г. Плющевского, написанная им незадолго до смерти в 1996 – 1997 гг. Опубликована в журнале «Государство и общество: История. Экономика. Политика. Право» (1999 г. № 2).